

---

# EVOLUCIÓN DEL ÍNDICE MENSUAL DE LA ACTIVIDAD ECONÓMICA (IMAE) FEBRERO 2017

**División Económica**

**Abril 2017**

---

## ÍNDICE MENSUAL DE ACTIVIDAD ECONÓMICA Periodo de referencia 2012 Febrero 2017

### 1. Evolución general del índice.

Al primer bimestre del año en curso, la tasa acumulada de la tendencia ciclo del índice mensual de actividad económica (IMAE) alcanzó un crecimiento de 4,2%; inferior en 0,8 puntos porcentuales (p.p) con respecto a igual periodo del 2016. Por su parte; la tasa interanual alcanzó un 3,9% (5,4%-Feb 2016), tasa que se observa desacelerada desde diciembre pasado.

Gráfico No. 1  
Índice Mensual de Actividad Económica  
Tasa interanual y aceleración  
Febrero 2017

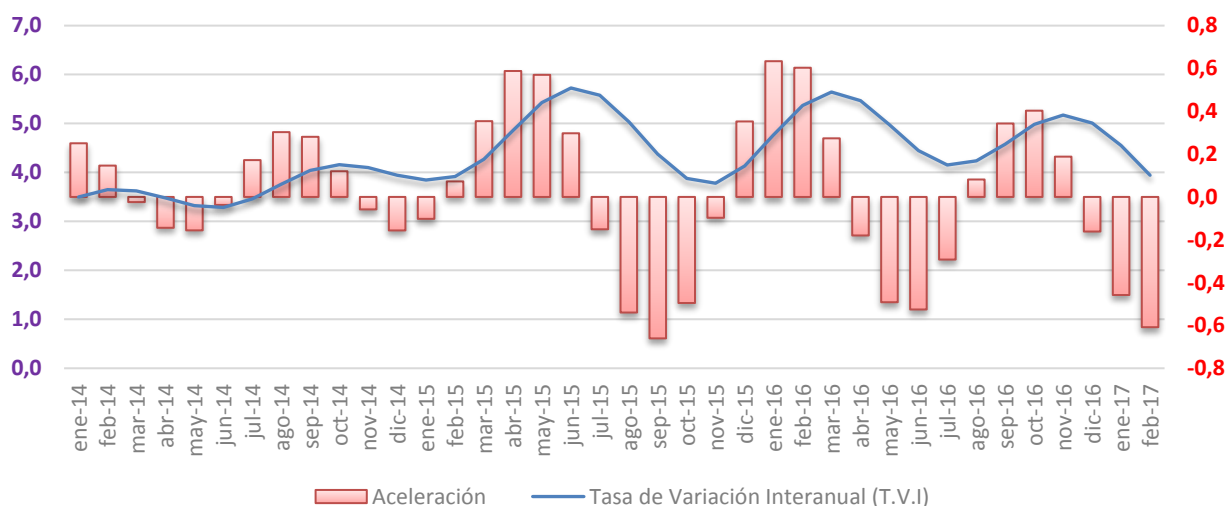

El 47% del grupo de actividades económicas tiende a reducir su ritmo de crecimiento no solo en la comparación interanual sino con respecto al crecimiento del 2016; sin embargo, algunas actividades asociadas a los servicios presentan crecimientos superiores al registrado por el indicador general (IMAE); las cuales junto con la aceleración de otras actividades de servicios contribuye a explicar más del 73% del crecimiento interanual; seguido de la manufactura, agropecuario y construcción.

El indicador excluyendo la producción del régimen especial experimentó un crecimiento de 3,0% en febrero mientras que un año atrás fue de 3,8%.

Gráfico No.2  
Índice Mensual de Actividad Económica  
Tasas de Variación Interanual  
Tendencia Ciclo

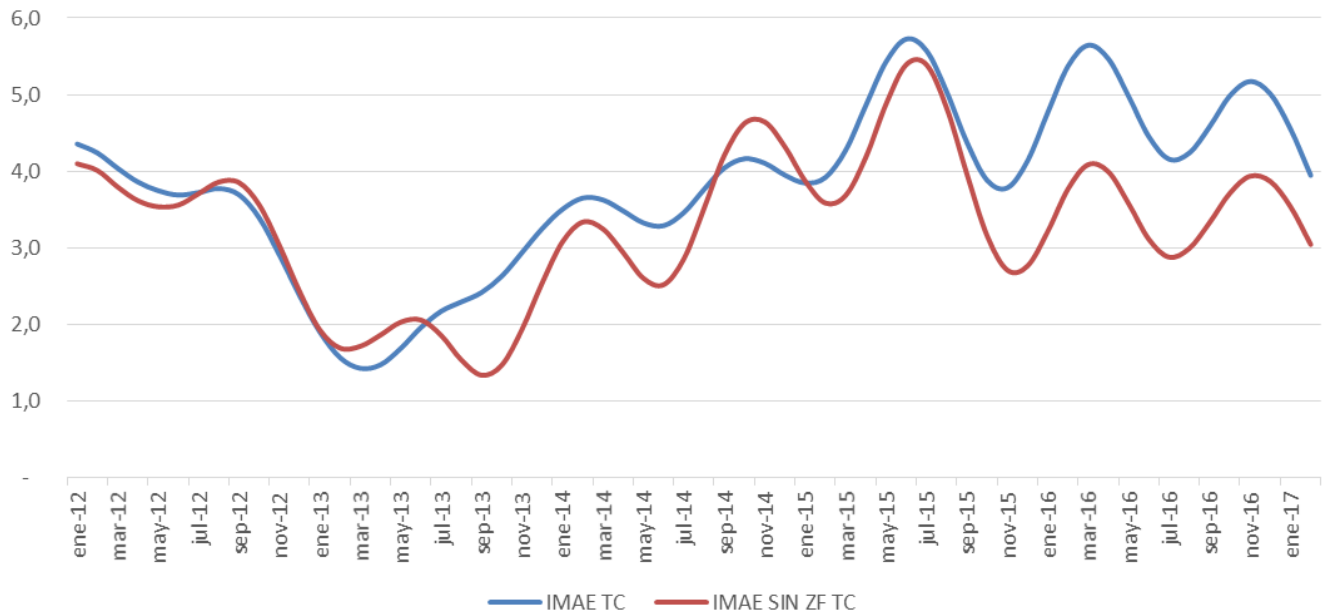

## 2. Evolución por actividad.

### 2.1. Servicios y comercio.

En las actividades vinculadas al servicio y al comercio de bienes sobresalen las siguientes:

- **Las actividades profesionales, científicas, técnicas, administrativas y servicios de apoyo** crecieron 15,8% (13,2% en febrero 2016), **sobresalen** los servicios ligados al comercio exterior, tales como actividades administrativas y de apoyo de oficina (con un aporte a la tasa de 36,8%), consultoría en gestión financiera, recursos humanos y afines (con aporte de 23,6%), y servicios de publicidad y estudio de mercado (con aporte de 19,5%).
- **La actividad comercial** creció 3,8% (3,7% en feb-16) de las cuales destacan las mayores ventas de vehículos (beneficiado de las facilidades de crédito), plásticos (por la diversificación de productos, estrategias de mercadeo y al surgimiento de nuevos proyectos constructivos) y alimentos (apertura de nuevos puntos de venta).
- **Los servicios de intermediación financiera y seguros** alcanzaron un crecimiento de 6,6%, menor en 8,0 p.p a lo observado en igual periodo del año previo. El menor crecimiento es explicado, principalmente, por la desaceleración del crédito en moneda extranjera y de la captación por depósitos de ahorro a la vista y cuenta corriente. Adicionalmente, aunque en menor medida,

influyó el menor crecimiento de las comisiones explícitas recibidas por las sociedades de depósito, en especial los bancos comerciales, relacionadas con el uso de tarjetas de crédito

- **Los servicios de información y comunicaciones** mostraron un crecimiento interanual de 6,8% (8,0% Feb-16), explicado por la mayor demanda de telefonía celular e internet; aunado al desempeño positivo de los servicios de información, programación y consultoría informática, edición de programas informáticos y afines con destino interno y externo.
- **La actividad de transporte y almacenamiento** creció 4,4% (6,3% Feb-16). Este comportamiento se explica por las actividades relacionadas al transporte público por carretera (autobuses y taxis) seguido por las vinculadas al comercio exterior (movilización de mercancías y servicios complementarios de almacenamiento).

## *2.2. Manufactura.*

La **Industria manufacturera** registró un crecimiento interanual de 3,3% (4,9% Febrero 2016) en su serie de tendencia ciclo. Al igual que el mes previo, el incremento obedece a una mayor actividad productiva de las empresas que conforman los regímenes especiales, por la mayor demanda externa de productos relacionados con los instrumentos médicos y odontológicos. El resultado anterior fue atenuado por la menor producción de las empresas del régimen definitivo relacionadas con la producción de café; papel; productos plásticos y de edición e impresión.

## *2.3. Agropecuario.*

La **industria agropecuaria** creció en febrero 3,6% (1,4% febrero 2016), lo que obedeció a la mayor producción de banano debido a condiciones climáticas favorables que incidieron en forma positiva en el rendimiento. Dicho aumento fue atenuado por la menor producción de piña así como de café y arroz<sup>1</sup>.

## *2.4. Construcción*

La **construcción** presentó una variación interanual de 1,4% (-01,0% en Febrero 2016), explicada por la evolución de la **construcción con destino privado que creció un 4,3%**<sup>2</sup>, principalmente por edificaciones residenciales. En contraste, **la construcción con destino público se contrajo 16,5%** afectada básicamente por una menor ejecución presupuetaria de obras de generación y transmisión eléctrica.

---

<sup>1</sup> La producción de café se encuentra en la fase “baja” del ciclo bianual de producción mientras que, los problemas de compras de arroz por parte de las empresas industriales se reflejó en un menor número de hectáreas sembradas.

<sup>2</sup> El peso de la construcción con destino privado es alrededor de un 76%.

*Evolución del empleo.*

El número de asegurados de la empresa privada, registrados en la Caja Costarricense del Seguro Social, presentó un aumento en febrero de 28.228 personas con respecto a igual mes del 2016 (variación interanual de 3,1%), principalmente en las actividades inmobiliarias, alquiler, servicios empresariales, comercio y manufactura.